

Das Bistum Aachen und die Orden im heutigen Bistumsgebiet

Dr. Beate Sophie Fleck, Bischöfliches Diözesanarchiv Aachen

Gliederung

1. Bistumsgebiet
2. Ordensentwicklung von 800 bis 2024
3. Ordensarchive im Bistum

1. Heutiges Bistumsgebiet

- 1929: Preußenkonkordat
- 1930: Bulle *Pastoralis Officii Nostri*
- 1931: Bischofsernennung/Verwaltungsbeginn
- Größe: 4000 km², 120 km Nord–Süd, 40 km Ost–West
- 7 Regionen
- 3 Großstädte: Aachen, Krefeld und Mönchengladbach
- Katholikenanzahl: 867.000 (2024)



Bis zur Säkularisation im Linksrheinischen 1802

- Erzbistum Köln
- Bistum Lüttich,
u. a. Aachen

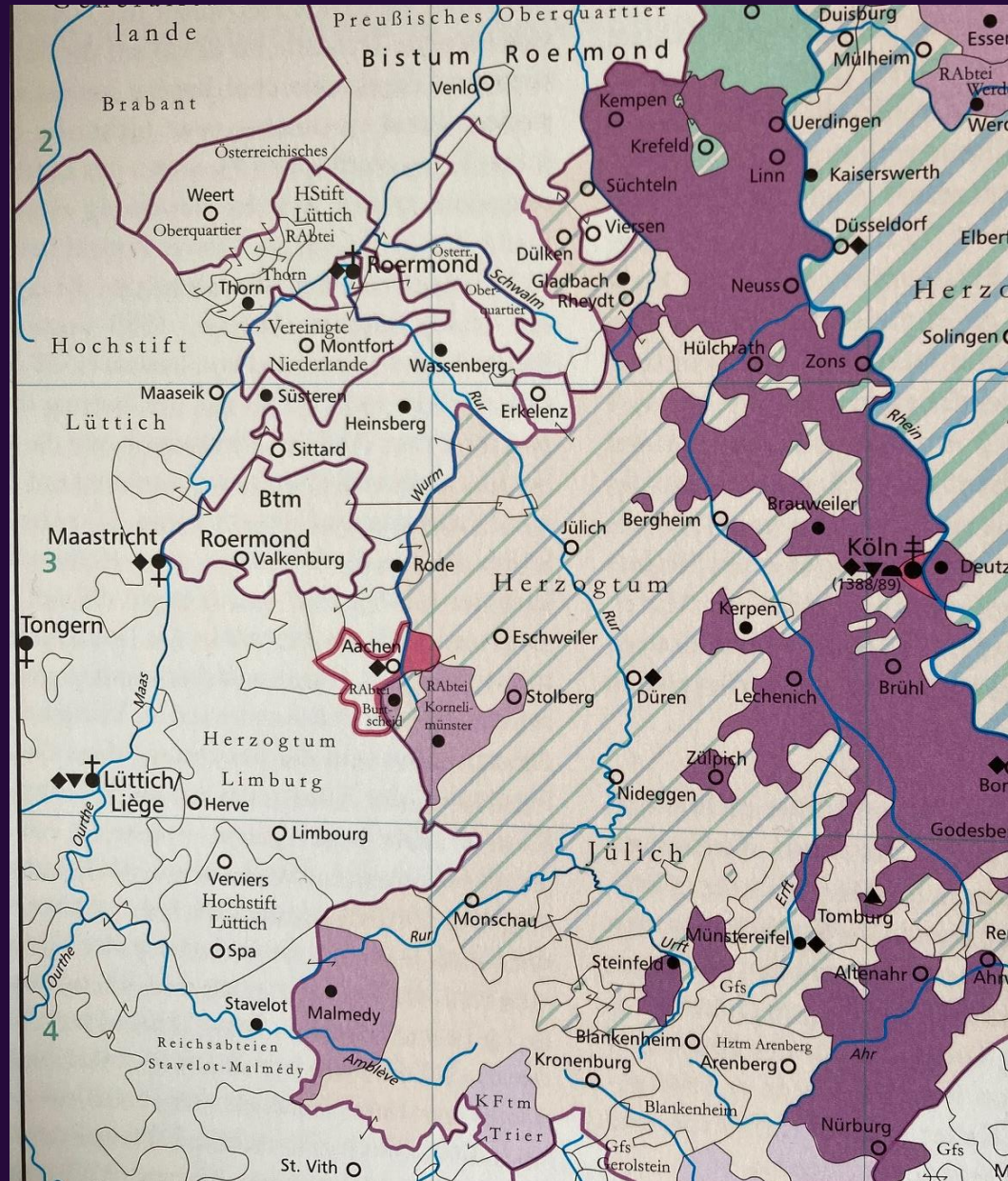

Preußische Zeit 1825–1930/31

- Erzbistum Köln
- Bistum Münster

1700 Jahre Christentum in NRW, S. 128

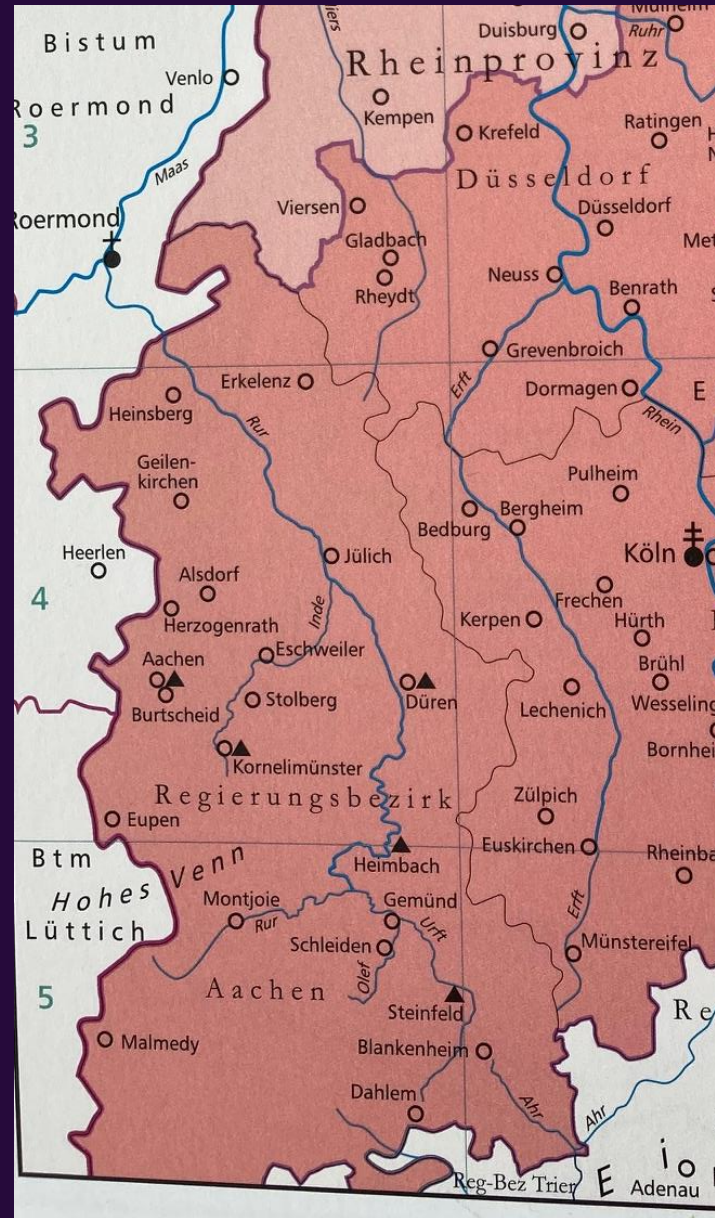

2. Ordensentwicklung von 800–2024 Klöster und Stifte im Frühmittelalter

- Aachen Marienstift (um 800) –
Kanoniker
- Kornelimünster (816 oder 817) –
Benediktiner

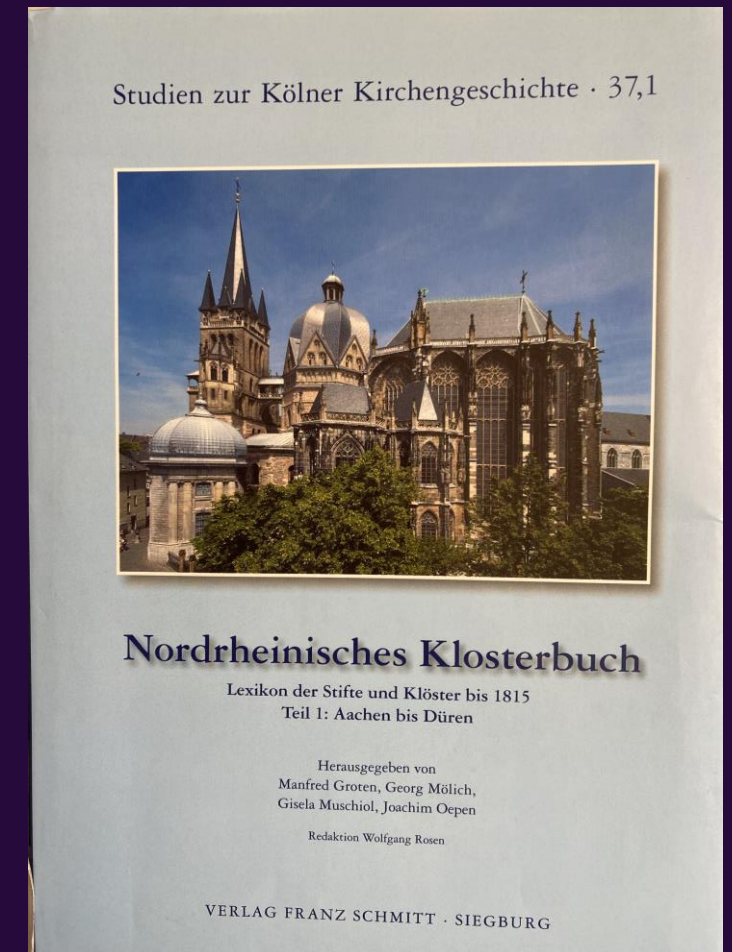

Klöster und Stifte um 1100

- Aachen Marienstift (um 800) – Kanoniker
- Kornelimünster (816 oder 817) – Benediktiner
- Mönchengladbach St. Vitus (974) – Kanoniker
- Burtscheid (um 997 – 1220/21) – Benediktiner
- Aachen St. Adalbert (um 997) – Kanoniker
- Aachen Salvatorberg (um 997 bis 1220/21) – Frauenkonvent
- Steinfeld [Eifel] (10./11. Jh.) – Benediktiner/Benediktinerinnen
– Augustinerchorherren (1121) – Prämonstratenser (1136/42)
- Wassenberg (1118) – Kanoniker
- Hellenthal [Eifel] (vor 1121 bis um 1143?) – Frauenkonvent



Stifte um 1500

- Aachen Marienstift (um 800)
- Mönchengladbach St. Vitus (974)
- Aachen St. Adalbert (um 997)
- Wassenberg St. Georg (1118)
- Heinsberg St. Gangolf (um 1128/29)
- Süchteln St. Balbina [Viersen] (1220)
- [Stommeln (1327)] / Nideggen (1342) / Jülich (1569)



Mönchengladbach St. Vitus, ca. 1930er Jahre
BDA, Fotosammlung Orte, F 1102

Männerklöster um 1500

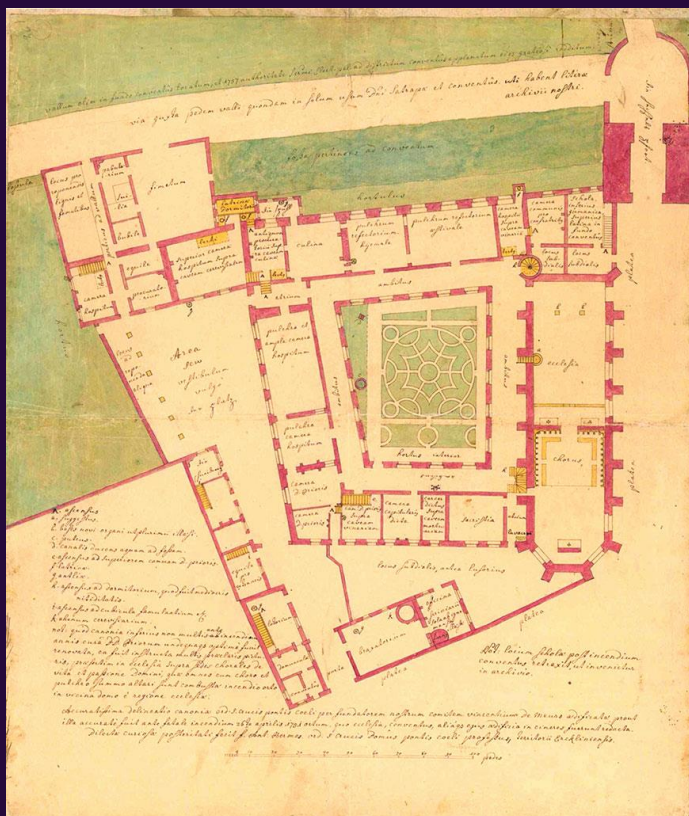

Kreuzherrenkloster Brüggen,
nach 1757

Brüggen und Born, 2021, Beilage

- 20 verschiedene „Orden“ mit insgesamt 37 Niederlassungen
- Regional
- Aachen: 14 verschiedene „Orden“ mit insgesamt 14 Niederlassungen
- Düren: 5 verschiedene „Orden“ mit insgesamt 5 Niederlassungen
- 7 Niederlassungen der Kreuzherren (gegründet zwischen 1302 und 1491)
- 4 Niederlassungen der Johanniter (gegründet zwischen vor 1277 und vor 1313)
- Je 3 Niederlassungen der Benediktiner (gegründet zwischen 816/17 und vor 1126) und Prämonstratenser (um 1138 und 1484/87)

Frauenklöster um 1500

- 9 verschiedene „Orden“ mit insgesamt 28 Niederlassungen
- Regional
- Aachen: 6 verschiedene „Orden“ mit insgesamt 6 Niederlassungen, dazu im angrenzenden Burtscheid ein Benediktinerinnenkloster
- 13 Niederlassungen der Franziskanertertiärinnen (gegründet zwischen 1401 und vor 1524)
- Je 3 Niederlassungen der Prämonstratenserinnen (zwischen um 1180 und 1479, schon seit um 1140 Doppelkloster) und Zisterzienserinnen (1220 und 1274)



Prämonstratenserinnenkloster Wenau, 1973
BDA, Diözesanarchiv, A 134

Zisterzienserinnenkloster St. Jöris, 1963
BDA, Diözesanarchiv, A 125



Reformation

- Aachen
- Krefeld



Krefeld

Links St. Dionysius, rechts Kapelle der
Franziskanertertiarinnen
Plattenteich, Krefeld, Abb. 34

Klöster und Stifte Ende 18. Jh.

Bei den Männern neu hinzu

- Kapuziner u. a. Aachen 1614

Bei den Frauen neu hinzu

- Klarissen 1616
- Elisabethinnen Aachen 1622/26
- Pönitentenrekolektinnen Aachen 1645
- Annunziatinnen Aachen 1646
- Ursulinen Aachen 1652
- Karmelitinnen Aachen 1662

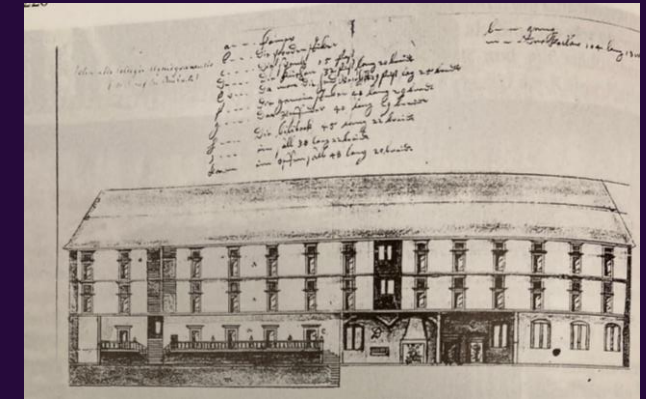

Projekt für ein Jesuitenkolleg in Aachen, nach 1654

Schild, 2004, S. 220

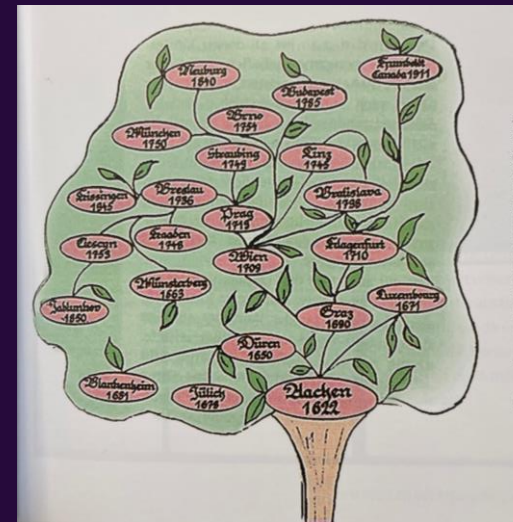

Ausbreitung der Elisabethinnen

Der Lohn für alles, 2021, S. 67

Säkularisation im Linksrheinischen 1802

- Stifte: Marienstift wird Domstift aufgrund der Bistumsgründung
- Männerklöster: 1 (Alexianer)
- Frauenklöster: ca. 10, teilweise der städtischen Hospitienkommission unterstellt

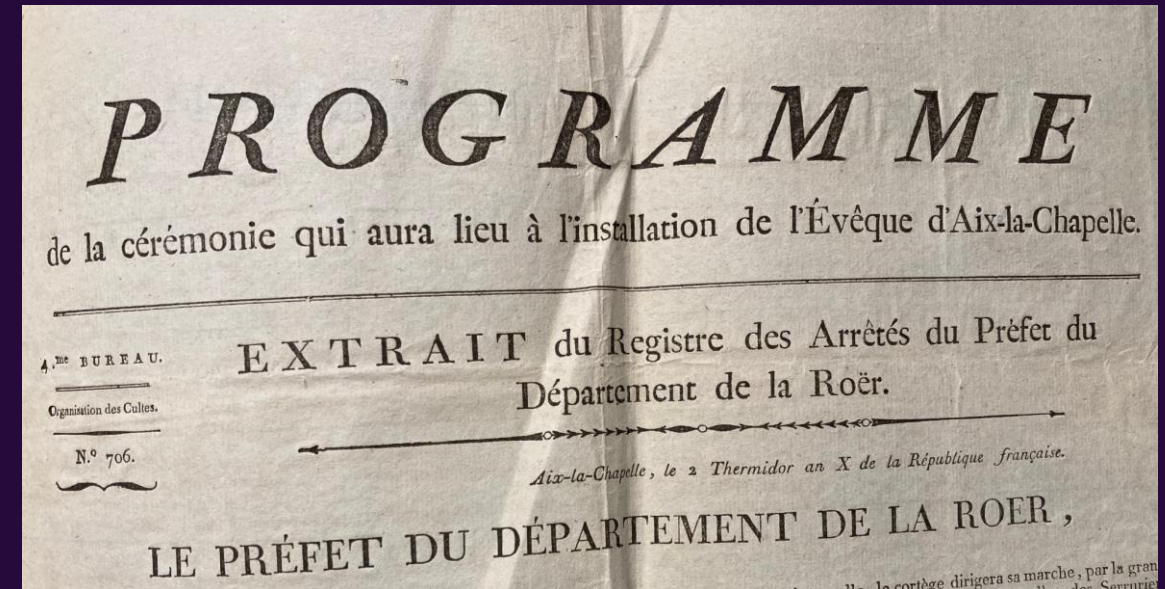

Einführung des Bischofs, 1802
BDA, PfA Aachen St. Peter, A 37

Verbleib der Archivalien säkularisierter Klöster

- Landesarchiv NRW Abt. Rheinland
> überwiegend
- Pfarrarchive
- Klosterneugründungen
- Diözesanarchiv
- Stadtarchive
- Privatbesitz
- Kaum in den übergeordneten
Archiven der Orden



Seelgerätsstiftung für die
Dominikaner in Aachen, 1338
BDA, PfA Aachen St. Paul, U 1

Weitere Nutzung der Klosterkirchen

Einige Beispiele aus Aachen

- Pfarrkirchen: Dominikaner, Franziskaner, Kreuzherren (Pfarrumschreibungen 1804)
- Protestantische Kirche: Benediktinerinnen
- Anstaltskirchen: Annunziatinnen, Karmelitinnen
- Schulkirche: Augustinereremiten
- Pferdestall: Deutscher Orden
- Abriss: Augustinerchorherren, Kapuziner, Karmeliter



Aachen
Annakirche
ArthurMcGill
2025



Weitere Nutzung der Klostergebäude

- Staatliche/städtische Nutzung
- Abriss/Verfall
- Einzug einer neuen Ordensgemeinschaft (mit zeitlicher Verzögerung), zum Teil noch heute dort (in einem Neubau)



Kloster
Steinfeld
Wolkenkratzer,
2025

Ehemaliges
Kloster der
Schwestern vom
armen Kinde
Jesus
Fleck, 2026



Verbliebene Klöster 1830

- Aachen: preußisches Kollegiatstift
St. Marien / Beginen vom
Stephanshof / Alexianer /
Christenserinnen / Elisabethinnen
- Jülich: Elisabethinnen
- Düren: Cellitinnen /
Elisabethinnen / Ursulinen
- Monschau: Ursulinen

Alexianer, ca. 1910
Stadtarchiv Aachen,
Foto-3-448
Alexianer ca. 2025
Deutsches
Krankenhausverzeichnis



Ordensentwicklung seit dem 19. Jh.

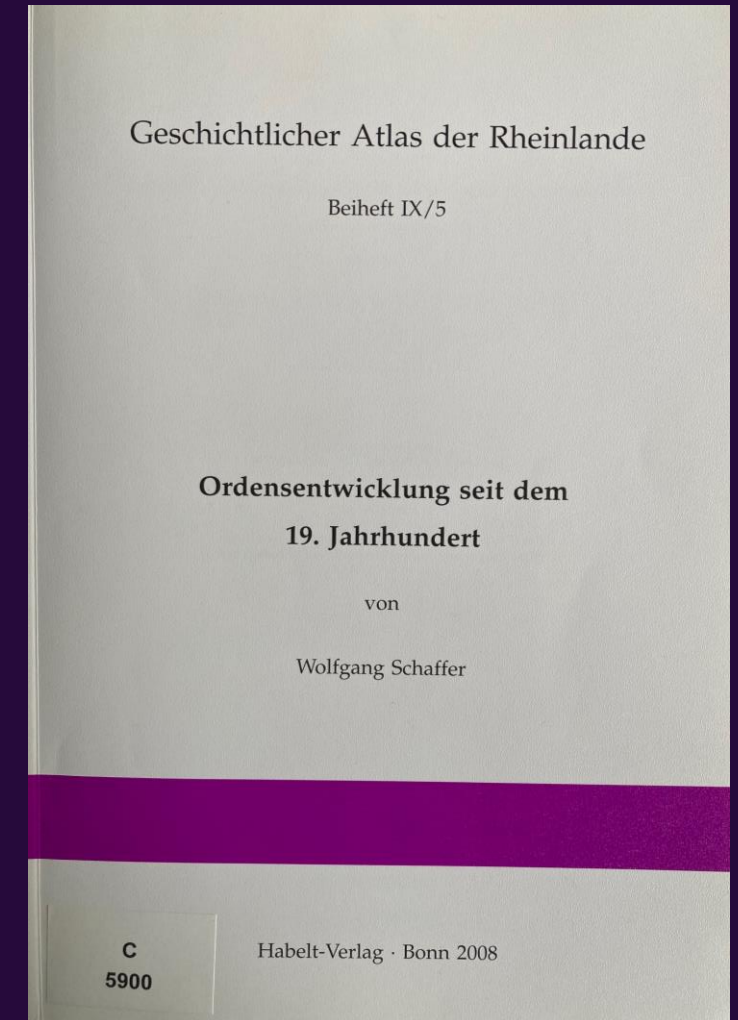
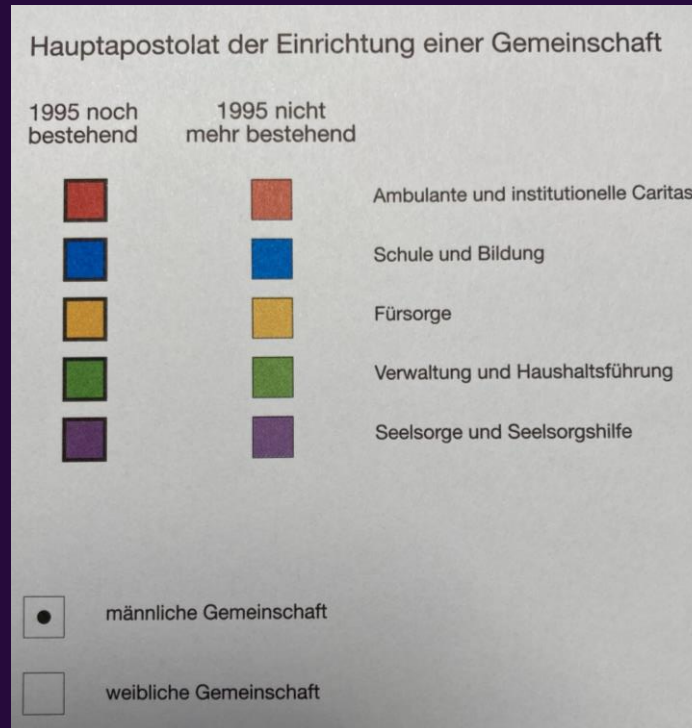
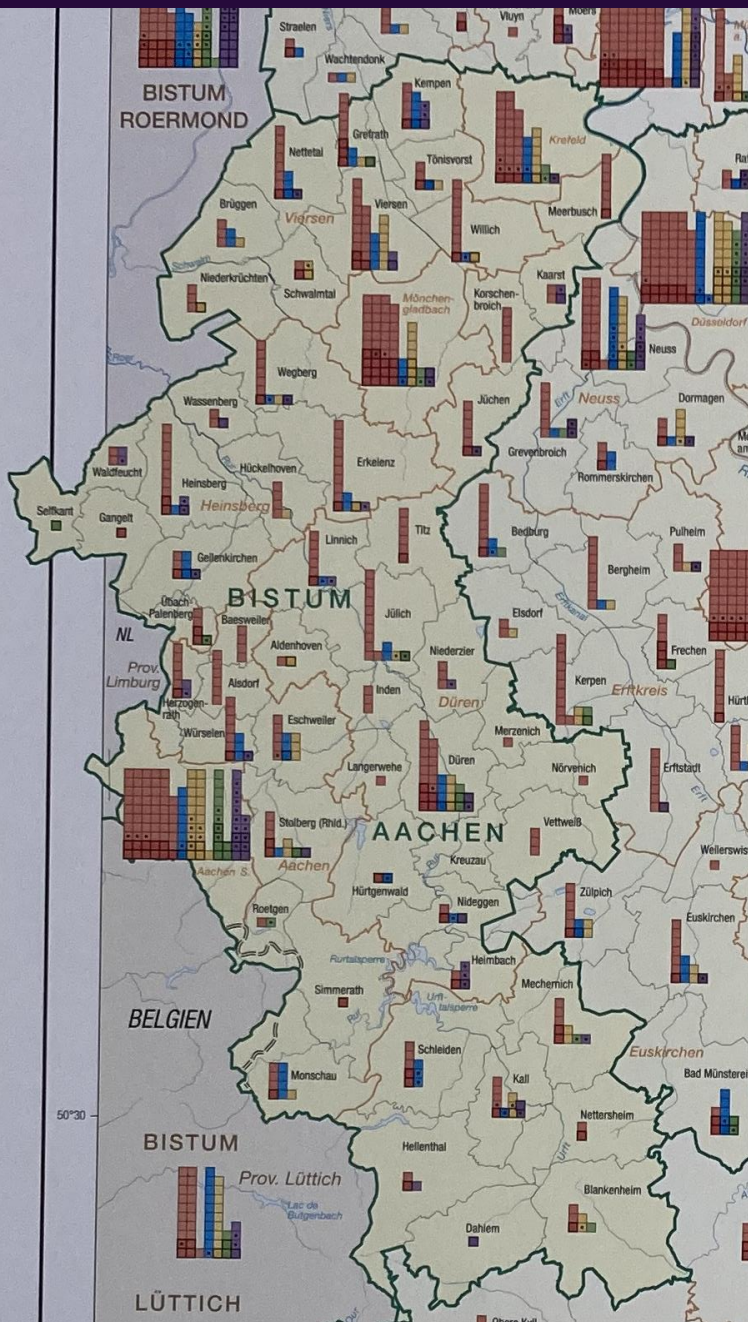

Neubeginn 1830

Zu konkreten Aufgaben angefordert

- 1838: Borromäerinnen (Nancy, Trier) > Aachen
- 1845/47: Clemensschwwestern (Münster) in den Nordteil des heutigen Bistums
- 1848: Schwestern vom Guten Hirten (Angers) > Aachen
- 1848: Ursulinen (Ahrweiler) > Aachen



Ursulinen, um 1935
Ursulinen in Aachen, Abb. 13

Zurückkehrende Orden

- 1851: Jesuiten > Aachen
- 1859: Karmelitinnen > Aachen
- 1860: Franziskaner > Aachen



Aachen St. Michael ehemalige
Jesuitenkirche
Fleck, 2026

Gründungen in der Pfarrkirche Aachen St. Paul



Clara Fey (1815–1895),
1844/48 [alle BDA]



Franziska Schervier
(1819–1876), 1845/51

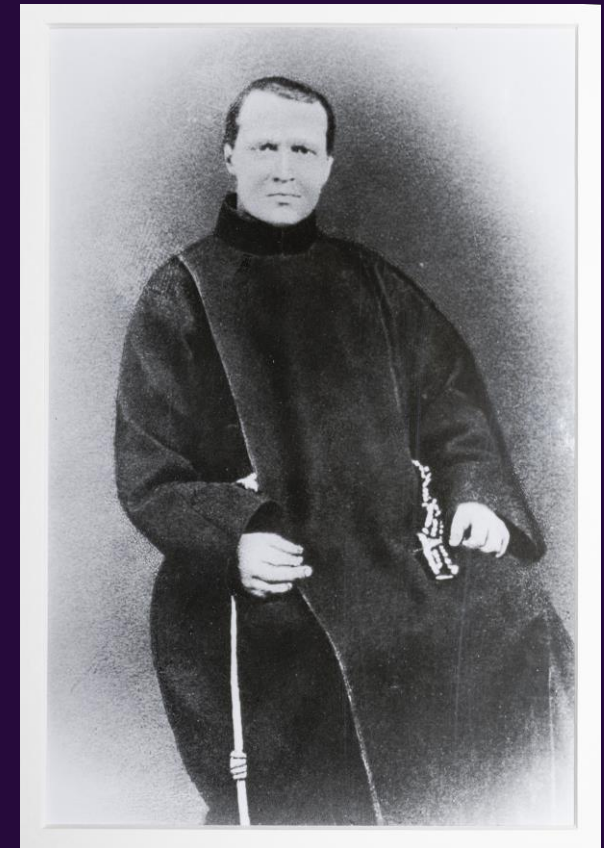

Philipp (Johannes) Höver
(1816–1864), 1857/61

Ausbreitung der drei Gründungen bis 1873

Schwestern vom armen Kinde Jesus

- 15 Niederlassungen (heutiges Bistumsgebiet)
- 560 Schwestern in 23 Konventen (meister Zuspruch von den preußischen Gründungen)

Schervierschwwestern

- 11 Niederlassungen (heutiges Bistumsgebiet)
- 421 Schwestern in 28 Konventen
- 1858: Cincinnati (Ohio)

Armen-Brüder vom hl. Franziskus

- 2 Niederlassungen in Aachen
- 1866: Cincinnati (Ohio)
- 1869: Berlin

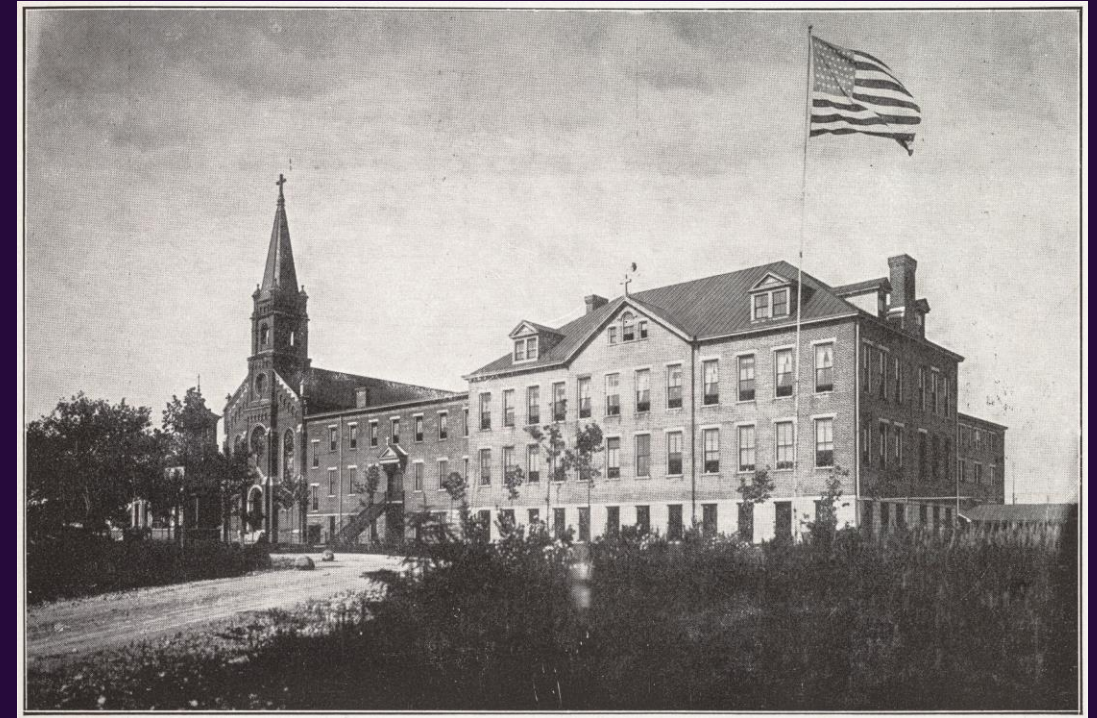

Armen-Brüder vom hl. Franziskus
Niederlassung in Cincinnati, 1928

Johannes Höver, 1928, S. 83

Kulturkampf in Preußen

- „Gesetz betreffend die geistlichen Orden und ordensähnlichen Kongregationen“ (1875)
- Emigration nach Belgien und in die Niederlande
- Armen-Brüder nach Bleijerheide/NL
- Schwestern vom armen Kinde Jesus nach Simpelveld/NL

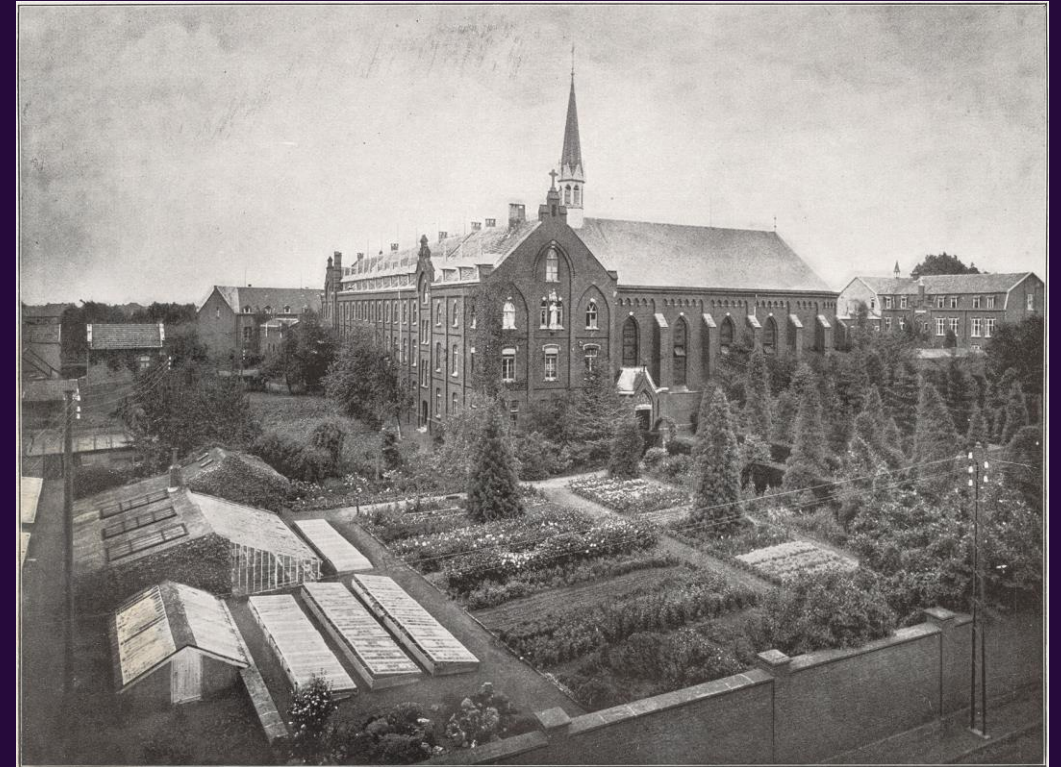

Bleijerheide/NL, 1928
Johannes Höver, 1928, S. 29

Wiederkehr nach dem Kulturkampf

1887: Trappisten Heimbach

1889: Franziskaner Mönchengladbach

1890: Karmelitinnen Aachen / 1903:
Düren

1891: Ursulinen Aachen

1892/93: Kapuziner Aachen / Krefeld

1906: Benediktiner Kornelimünster

1916: Jesuiten Aachen



Alte und neue
Abtei
Kornelimünster
Fleck, 2026

Exkurs: Heilige und Selige Ordensangehörige

- Hl. Benedikt von Aniane (um 750–821)
Reformator der fränkischen Klöster
- Hl. Hermann Joseph (nach 1150–1241)
Prämonstratenser in Steinfeld, Seelsorger und Mystiker
- Selige Therese von Wüllenweber / Maria von den Aposteln (1833–1907) [1968]
Erste Generaloberin der Schwestern der Katholischen Lehrgesellschaft (Salvatorianerinnen)
- Selige Franziska Schervier (1819–1876) [1974]
- Selige Helena Stollenwerk (1852–1900) [1995]
Erste Oberin der Steyler Missionsschwestern
- Selige Clara Fey (1815–1895) [2018]

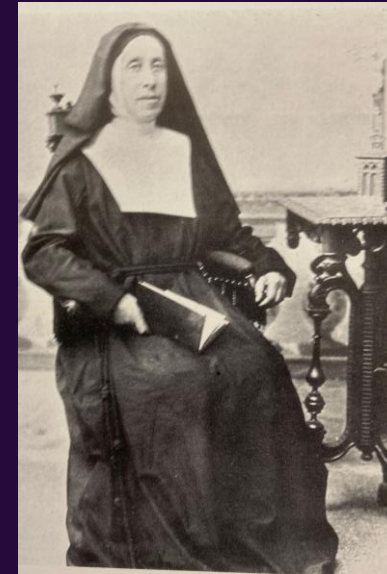

Therese von
Wüllenweber
Löhr, 1987



Helena
Stollenwerk
Eine Frau im
Aufbruch, 1995

Entwicklung seit der Bistumsgründung 1930

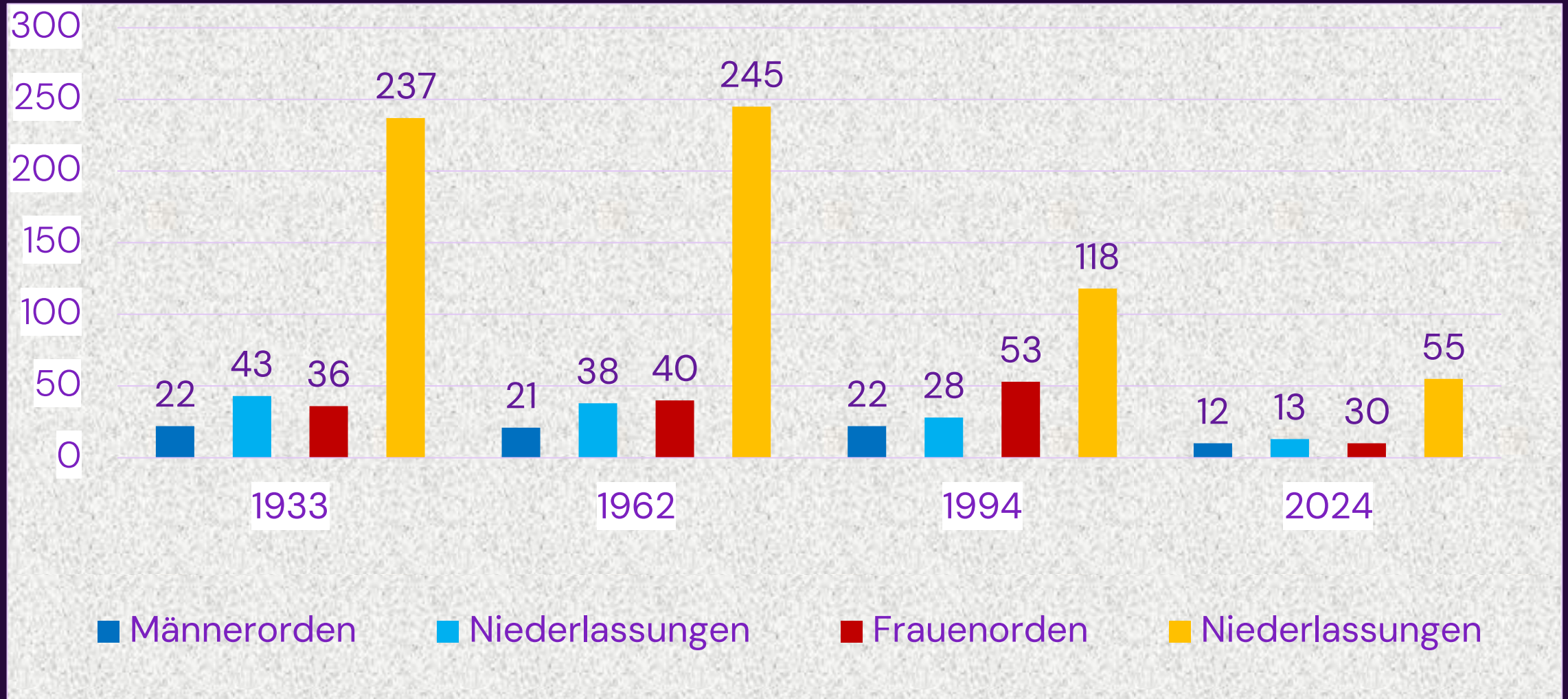

Ordensmitglieder 2012–2024

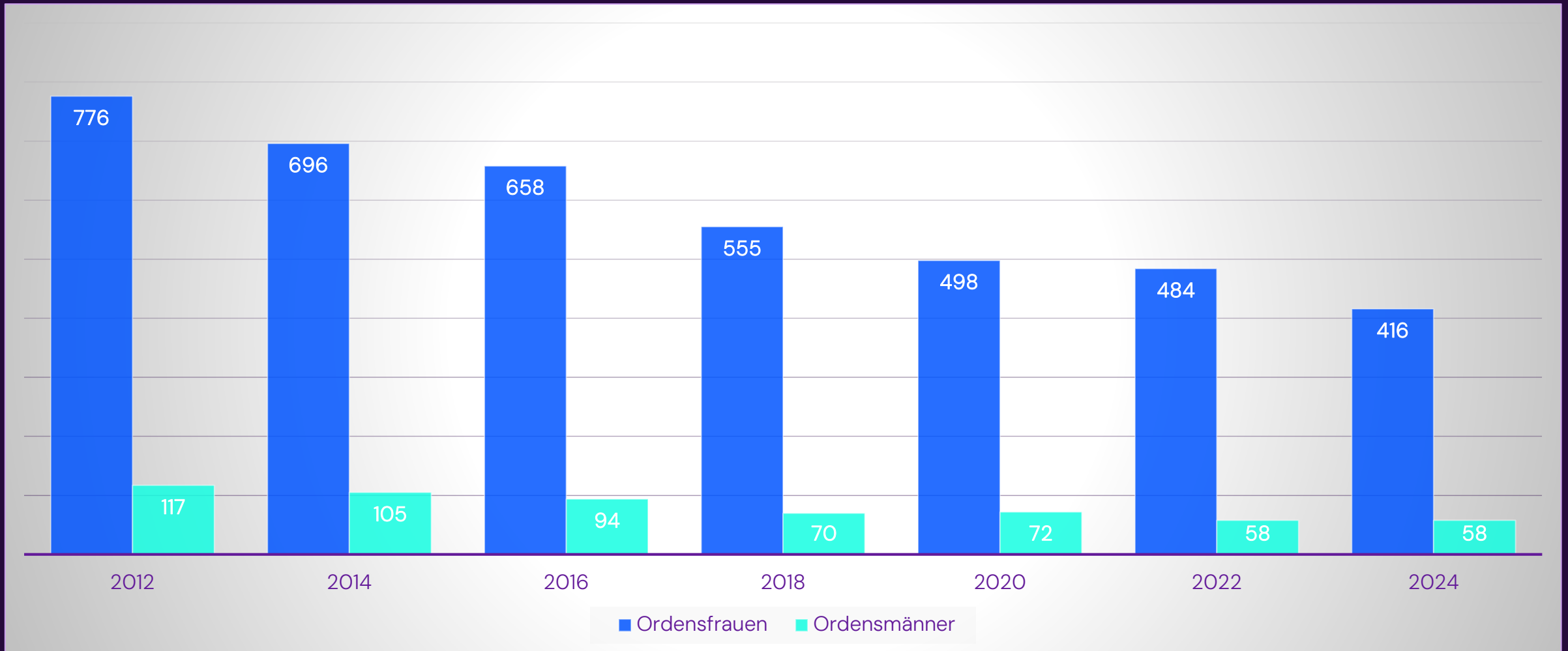

Niederlassungen/ Ordensmitglieder 2024

Region	Anzahl der Niederlassungen Ordensfrauen	Anzahl Ordensfrauen	Anzahl der Niederlassungen Ordensmänner	Anzahl Ordensmänner
Aachen-Land	6	38	1	8
Aachen-Stadt	16	162	4	13
Düren	8	32	3	16
Eifel	6	41	1	7
Heinsberg	2	8	2	9
Kempfen-Viersen	7	69	0	0
Krefeld	3	14	0	0
Mönchengladbach	7	52	2	6
Insgesamt	55	416	13	59

3. Ordensarchive im Bistum Benediktinerinnenabtei Mariendonk

- Laufende Erschließung durch Archivarin Sr. Benedikta
- 138 lfm / ca. 300 Kartons / über 1000 Hängeregister für Fotos
- Bestände seit Gründung (1899/1900)
- Einzelne Archivalien aus dem Gründungskloster in Driebergen und zur geplanten Gründung eines benachbarten Benediktinerklosters



Kloster

Elisabethinnen, Aachen

- Laufende Erschließung durch Archivarin Sr. M. Apollonia
- ca. 100 grob geordnete Kartons
- Bestände seit Gründung (1622)

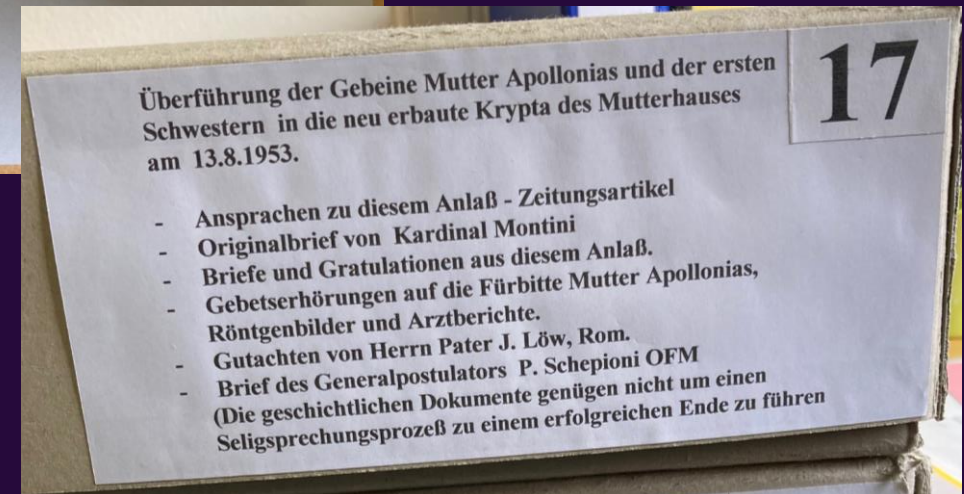
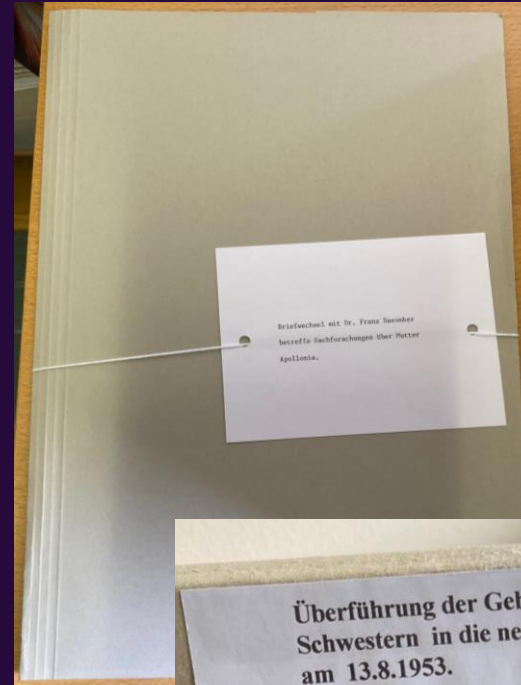

Fleck,
2026

Steyler Missionsschwestern, Mutterhaus Steyl

- Laufende Erschließung durch Archivarin Sr. Charlotte
- ca. 160 lfm
- Bestände seit Gründung (1889)



Kloster

Armen-Schwwestern vom hl. Franziskus, Mutterhaus Aachen

- 1. Findbuch durch Dr. Schaffer
/ Laufende Erschließung
durch Archivarin Sr. Elisabeth
- 112 lfm / 704 Kartons
- Bestände seit Gründung
(1845)



Fleck,
2026

Deutsche Region der Schwestern vom armen Kinde Jesus, Aachen–Burtscheid

- 1. Findbuch durch Dr. Schaffer (2005)
- 410 Kartons
- Bestände seit Gründung (1845)
- Umzug ins Generalat steht an



Fleck,
2017

Schwwestern vom armen Kinde Jesus, Kongregation und Generalat Aachen

- durch Dienstleister erschlossen
(nach 2019)
- 148 Kartons
- Bestände seit Gründung (1844)
- Archiv der Familie Fey (seit 1690)
- Vor kurzem Kongregationsarchiv
aus Simpelveld ins Generalat
transferiert

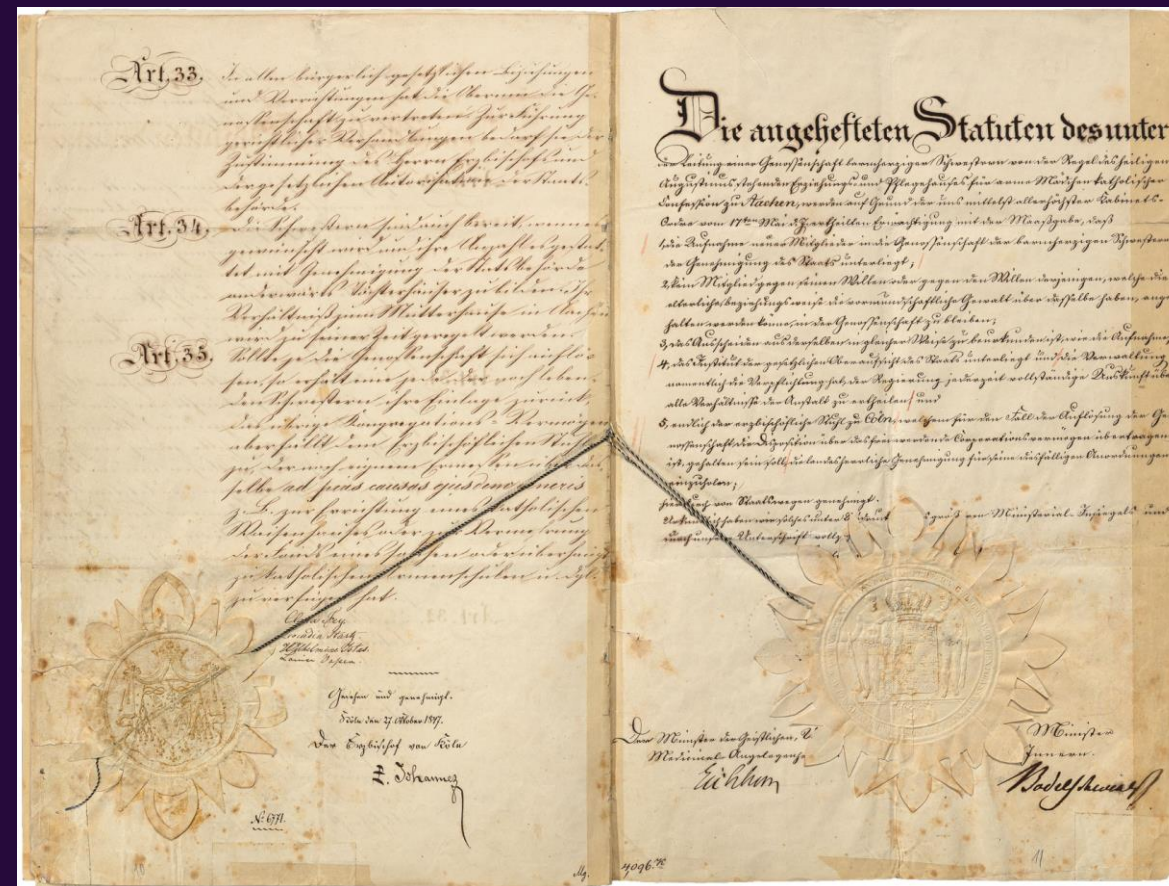

Statuten 1847

4. Dienstleistungen des Diözesanarchivs

- Beratung allgemein zum Archiv, auch vor Ort
- Beratung zu speziellen Fragen, wie z. B. Nutzungsgenehmigungen
- Übernahme von kleineren Ordensarchiven per Schenkungsvertrag



Schwester Christina,
Cellitin Kloster Niederau
Fleck, 2026

4. Herzlichen Dank und bis morgen in St. Paul

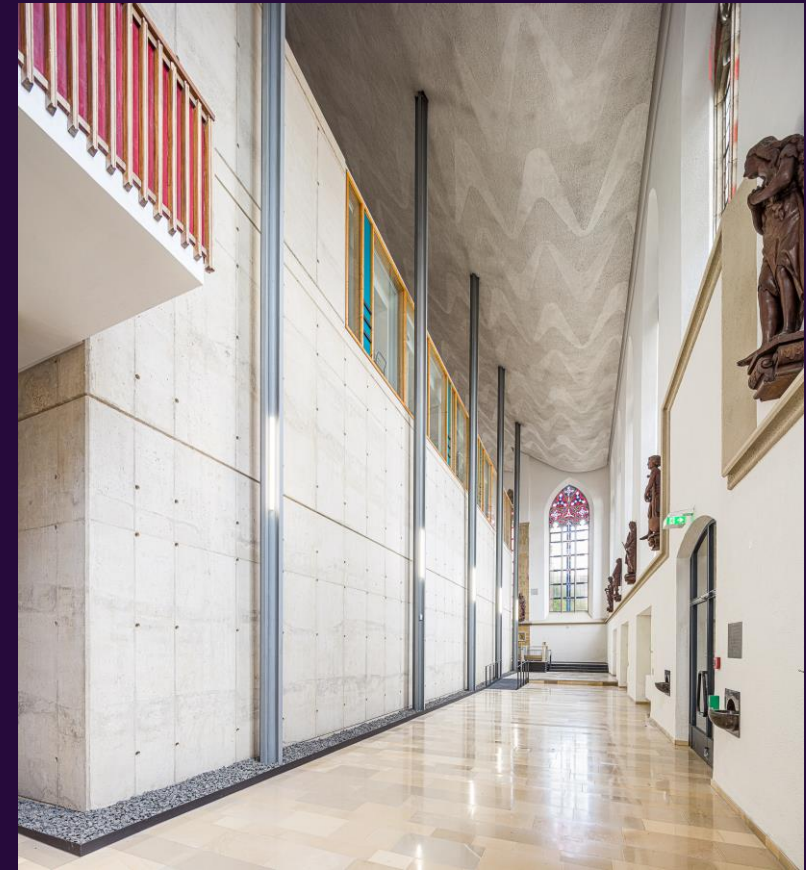

Peter Hinschläger, 2021/2023